

**MEMORIA 2020(ABREVIADA)
EXPLOTACIONES TURISTICAS SANTANA DOMINGUEZ, SL
B76362888**

- 01 - ACTIVIDAD DE LA EMPRESA**
- 02 - BASES DE PRESENTACIÓN DE LAS CUENTAS ANUALES**
- 03 - NORMAS DE REGISTRO Y VALORACIÓN**
- 04 - INMOVILIZADO MATERIAL, INTANGIBLE E INVERSIONES INMOBILIARIAS**
- 05 - ACTIVOS FINANCIEROS**
- 06 - PASIVOS FINANCIEROS**
- 07 - FONDOS PROPIOS**
- 08 - SITUACIÓN FISCAL**
- 09 - OPERACIONES CON PARTES VINCULADAS**
- 10 - OTRA INFORMACIÓN**

MEMORIA 2020(ABREVIADA)

EXPLOTACIONES TURISTICAS SANTANA DOMINGUEZ, SL

B76362888

01 - ACTIVIDAD DE LA EMPRESA

La sociedad EXPLOTACIONES TURISTICAS SANTANA DOMINGUEZ, SL, a que se refiere la presente memoria se constituyó en el año 2019 y tiene su domicilio social y fiscal en CL ISORA, 2, 35240, INGENIO, LAS PALMAS. El Régimen Jurídico en el momento de su constitución fue de Sociedad Limitada Unipersonal.

ACTIVIDAD:

La Sociedad tiene como actividad principal:

Alojamientos turísticos y otros alojamientos de corta estancia

Se le aplica la Ley de Sociedades de Capital (vigente desde el 1 de septiembre de 2010), cuyo texto refundido se aprobó por Real Decreto Legislativo 1/2010, de 2 de julio, Código de Comercio y disposiciones complementarias.

La Entidad es Sociedad dominada del denominado Grupo Santana Domínguez. La Sociedad Dominante es Suministros Santana Domínguez , S.L.U tiene su residencia en la Calle Isora, nº 2, Ingenio y deposita las cuentas anuales consolidadas en el Registro Mercantil de Las Palmas. Existe obligación de consolidar.

La información del grupo de sociedades en los términos previstos en el artículo 42 del Código de Comercio, es la siguiente:

- Sociedad dominante:
 - Suministros Santana Domínguez, SLU con domicilio en Calle Isora, número 2, Ingenio. Su objeto social es el comercio al por mayor de combustibles sólidos, líquidos y gaseosos y productos similares.
- Sociedades dependientes:
 - Explotaciones Turísticas Santana Domínguez, S.L. con domicilio en Calle Isora, 2 Ingenio (Las Palmas), 35240. Su objeto social es el de Alojamientos turísticos y otros alojamientos de corta estancia en el Epígrafe 5520 del C.N.A.E.

La moneda funcional con la que opera la empresa es el euro.

02 - BASES DE PRESENTACIÓN DE LAS CUENTAS ANUALES

1. Imagen fiel:

Las cuentas anuales se han preparado a partir de los registros contables, habiéndose aplicado las disposiciones legales vigentes en materia contable con el objeto de mostrar la imagen fiel del patrimonio, de la situación financiera y de los resultados de la Sociedad.

2. Principios contables:

No ha sido necesario, ni se ha creído conveniente por parte de la administración de la entidad, la aplicación de principios contables facultativos distintos de los obligatorios a que se refiere el art. 38 del Código de Comercio y la parte primera del plan general de contabilidad.

3. Aspectos críticos de la valoración y estimación de la incertidumbre:

En la elaboración de las cuentas anuales correspondientes al ejercicio 2020 se han determinado

MEMORIA 2020(ABREVIADA)

EXPLOTACIONES TURISTICAS SANTANA DOMINGUEZ, SL

B76362888

estimaciones e hipótesis en función de la mejor información disponible a 31/12/2020 sobre los hechos analizados. Es posible que acontecimientos que puedan tener lugar en el futuro obliguen a modificarlas (al alza o a la baja) en próximos ejercicios lo que se haría de forma prospectiva, reconociendo los efectos del cambio de estimación en las correspondientes cuentas anuales futuras.

4. Comparación de la información:

No existe ninguna causa que impida la comparación de los estados financieros del ejercicio actual con los del ejercicio anterior.

5. Elementos recogidos en varias partidas:

No existen elementos patrimoniales del Activo o del Pasivo que figuren en más de una partida del Balance.

6. Cambios en criterios contables:

En el presente ejercicio, no se han realizado otros cambios en criterios contables de los marcados por la adaptación de la contabilidad al nuevo Plan General Contable.

7. Corrección de errores:

No se han detectado errores existentes al cierre del ejercicio que obliguen a reformular las cuentas, los hechos conocidos con posterioridad al cierre, que podrían aconsejar ajustes en las estimaciones en el cierre del ejercicio, han sido comentadas en sus apartados correspondientes.

03 - NORMAS REGISTRO Y VALORACIÓN

Se han aplicado los siguientes criterios contables:

1. Inmovilizado intangible:

a) Coste:

Los activos intangibles se registran por su coste de adquisición y/o producción y, posteriormente, se valoran a su coste menos, según proceda, su correspondiente amortización acumulada y/o pérdidas por deterioro que hayan experimentado.

No existe fondo de comercio en balance de la sociedad.

b) Amortizaciones:

Los activos intangibles se amortizan linealmente en función de los años de vida útil estimada

c) Deterioro de valor:

La Sociedad reconoce cualquier pérdida que haya podido producirse en el valor registrado de estos activos con origen en su deterioro. Los criterios para el reconocimiento de las pérdidas por deterioro de estos activos y, si procede, de las recuperaciones de las pérdidas por deterioro registradas en ejercicios anteriores son similares a los aplicados para los activos materiales.

2. Inmovilizado material:

a) Coste:

Los bienes comprendidos en el inmovilizado material se han valorado por el precio de adquisición o coste de producción y minorado por las correspondientes amortizaciones acumuladas y cualquier pérdida por

MEMORIA 2020(ABREVIADA)

EXPLOTACIONES TURISTICAS SANTANA DOMINGUEZ, SL

B76362888

deterioro de valor conocida. El precio de adquisición o coste de producción incluye los gastos adicionales que se producen necesariamente hasta la puesta en condiciones de funcionamiento del bien.

Los costes de ampliación, sustitución o renovación que aumentan la vida útil del bien objeto, o su capacidad económica, se contabilizan como mayor importe del inmovilizado material, con el consiguiente retiro contable de los elementos sustituidos o renovados. Así mismo, los gastos periódicos de mantenimiento, conservación y reparación, se imputan a resultados, siguiendo el principio de devengo, como coste del ejercicio en que se incurren.

No se han producido durante el ejercicio partidas que puedan ser consideradas, a juicio de la Administración de la entidad, como ampliación, modernización o mejora del inmovilizado material.

Los arrendamientos se clasifican como arrendamientos financieros siempre que las condiciones de los mismos transfieran substancialmente los riesgos y ventajas derivadas de la propiedad al arrendatario. Los otros arrendamientos se clasifican como arrendamientos operativos.

Los activos materiales adquiridos en régimen de arrendamiento financiero se registran en la categoría de activo a que corresponde el bien arrendado.

No se han realizado trabajos de la empresa para su inmovilizado.

b) Amortizaciones:

Las amortizaciones se han establecido de manera sistemática y racional en función de la vida útil de los bienes y de su valor residual, atendiendo a la depreciación que normalmente sufren por su funcionamiento, uso y disfrute, sin perjuicio de considerar también la obsolescencia técnica o comercial que pudiera afectarlos. Se ha amortizado de forma independiente cada parte de un elemento del inmovilizado material y de forma línea:

	Años de vida útil estimada
Edificios y construcciones	50
Instalaciones técnicas y maquinaria	12
Mobiliario y enseres	10
Elementos de transporte	8
Equipos para procesos de información	4

La política de amortización de los activos en régimen de arrendamiento financiero es similar a la aplicada a las inmovilizaciones materiales propias. Si no existe la certeza razonable de que el arrendatario acabará obteniendo el título de propiedad al finalizar el contrato de arrendamiento, el activo se amortiza en el periodo más corto entre la vida útil estimada y la duración del contrato de arrendamiento.

Los intereses derivados de la financiación de inmovilizado mediante arrendamiento financiero se imputan a los resultados del ejercicio de acuerdo con el criterio del interés efectivo, en función de la amortización de la deuda.

c) Deterioro de valor:

A la fecha de cierre de cada ejercicio, la empresa revisa los importes en libros de su inmovilizado material para determinar si existen indicios de que dichos activos hayan sufrido una pérdida de valor por deterioro de valor. En caso de que exista cualquier indicio, se realiza una estimación del importe recuperable del activo correspondiente para determinar el importe del deterioro necesario. Los cálculos del deterioro de estos elementos del inmovilizado material se efectúan elemento a elemento de forma individualizada.

Las correcciones valorativas por deterioro se reconocen como un gasto en la cuenta de pérdidas y ganancias.

MEMORIA 2020(ABREVIADA)

EXPLOTACIONES TURISTICAS SANTANA DOMINGUEZ, SL

B76362888

Las pérdidas por deterioro reconocidas en un activo material en ejercicios anteriores son revertidas cuando se produce un cambio en las estimaciones sobre su importe recuperable aumentando el valor del activo con abono a resultados con el límite del valor en libros que el activo hubiera tenido de no haberse realizado el deterioro.

3. Terrenos y construcciones calificadas como inversiones inmobiliarias:

No hay terrenos ni construcciones calificadas como inversiones inmobiliarias en el balance de la empresa.

4. Permutas:

Durante el ejercicio no se ha producido ninguna permuta.

5. Activos financieros y pasivos financieros:

a) *Criterios empleados para la calificación y valoración de las diferentes categorías de activos y pasivos financieros:*

Los **activos financieros**, a efectos de su valoración, se han clasificado en alguna de las siguientes categorías:

Préstamos y partidas a cobrar

En esta categoría se han incluido los activos que se han originado en la venta de bienes y prestación de servicios por operaciones de tráfico de la empresa. También se han incluido aquellos activos financieros que no se han originado en las operaciones de tráfico de la empresa y que no siendo instrumentos de patrimonio ni derivados, presentan unos cobros de cuantía determinada o determinable.

Estos activos financieros se han valorado por su valor razonable que no es otra cosa que el precio de la transacción, es decir, el valor razonable de la contraprestación más todos los costes que le han sido directamente atribuibles.

Posteriormente, estos activos se han valorado por su coste amortizado, imputando en la cuenta de pérdidas y ganancias los intereses devengados, aplicando el método del interés efectivo.

Por coste amortizado se entiende el coste de adquisición de un activo o pasivo financiero menos los reembolsos de principal y corregido (en más o menos, según sea el caso) por la parte imputada sistemáticamente a resultados de la diferencia entre el coste inicial y el correspondiente valor de reembolso al vencimiento. En el caso de los activos financieros, el coste amortizado incluye, además las correcciones a su valor motivadas por el deterioro que hayan experimentado.

El tipo de interés efectivo es el tipo de actualización que iguala exactamente el valor de un instrumento financiero a la totalidad de sus flujos de efectivo queridos por todos los conceptos a lo largo de su vida.

Los depósitos y fianzas se reconocen por el importe desembolsado por hacer frente a los compromisos contractuales.

Se reconocen en el resultado del periodo las dotaciones y retrocesiones de provisiones por deterioro del valor de los activos financieros por diferencia entre el valor en libros y el valor actual de los flujos de efectivo recuperables.

Inversiones mantenidas hasta el vencimiento

Activos financieros no derivados, el cobro de los cuales son fijos o determinables, que se negocian en un mercado activo y con vencimiento fijo en los cuales la sociedad tiene la intención y capacidad de conservar hasta su finalización. Tras su reconocimiento inicial por su valor razonable, se han valorado también a su coste amortizado.

MEMORIA 2020(ABREVIADA)

EXPLOTACIONES TURISTICAS SANTANA DOMINGUEZ, SL

B76362888

Activos financieros registrados a valor razonable con cambios en resultados

En esta categoría se han incluido los activos financieros híbridos, es decir, aquellos que combinan un contrato principal no derivado y un derivado financiero y otros activos financieros que la empresa ha considerado conveniente incluir en esta categoría en el momento de su reconocimiento inicial.

Se han valorado inicialmente por su valor razonable. Los costes de transacción que han sido atribuibles directamente, se han registrado en la cuenta de resultados. También se han registrado en la cuenta de resultados las variaciones que se hayan producido en el valor razonable.

Activos financieros disponibles para la venta

En esta categoría se han incluido los valores representativos de deuda e instrumentos de patrimonio de otras empresas que no se han incluido en otra categoría.

Se ha valorado inicialmente por su valor razonable y se han incluido en su valoración inicial el importe de los derechos preferentes de suscripción y similares, que se han adquirido.

Posteriormente estos activos financieros se valoran por su valor razonable, sin deducir los costes de transacción en los cuales han de incurrir para su venta.

Los cambios que se produzcan en el valor razonable se registran directamente en el patrimonio neto.

Derivados de cobertura

Dentro de esta categoría se han incluido los activos financieros que han sido designados para cubrir un riesgo específico que puede tener impacto en la cuenta de resultados por las variaciones en el valor razonable o en los flujos de efectivo de las partidas cubiertas.

Estos activos se han valorado y registrado de acuerdo con su naturaleza.

Los **pasivos financieros**, a efectos de su valoración, se han clasificado en alguna de las siguientes categorías:

Débitos y partidas a pagar

En esta categoría se han incluido los pasivos financieros que se han originado en la compra de bienes y servicios por operaciones de tráfico de la empresa y aquellos que no siendo instrumentos derivados, no tienen un origen comercial.

Inicialmente, estos pasivos financieros se han registrado por su valor razonable que es el precio de la transacción más todos aquellos costes que han sido directamente atribuibles.

Posteriormente, se han valorado por su coste amortizado. Los intereses devengados se han contabilizado en la cuenta de pérdidas y ganancias, aplicando el método de interés efectivo.

Los débitos por operaciones comerciales con vencimiento no superior a un año y que no tienen un tipo de interés contractual, así como los desembolsos exigidos por terceros sobre participaciones, el pago de las cuales se espera que sea en el corto plazo, se han valorado por su valor nominal.

Los préstamos y descubiertos bancarios que devengan intereses se registran por el importe recibido, neto de costes directos de emisión. Los gastos financieros y los costes directos de emisión, se contabilizan según el criterio del devengo en la cuenta de resultados utilizando el método del interés efectivo y se añaden al importe en libros del instrumento en la medida que no se liquidan en el periodo que se devengan.

Los préstamos se clasifican como corrientes salvo que la Sociedad tenga el derecho incondicional para aplazar la cancelación del pasivo durante, al menos, los doce meses siguientes a la fecha del balance.

Los acreedores comerciales no devengan explícitamente intereses y se registran por su valor nominal.

MEMORIA 2020(ABREVIADA)

EXPLOTACIONES TURISTICAS SANTANA DOMINGUEZ, SL

B76362888

Pasivos a valor razonable con cambios en la cuenta de pérdidas y ganancias

En esta categoría se han incluido los pasivos financieros híbridos, es decir, aquellos que combinan un contrato principal no derivado y un derivado financiero y otros pasivos financieros que la empresa ha considerado conveniente incluir dentro de esta categoría en el momento de su reconocimiento inicial.

Se han valorado inicialmente por su valor razonable que es el precio de la transacción. Los costes de transacción que ha sido directamente atribuibles se han registrados en la cuenta de resultados. También se han imputado a la cuenta de resultados las variaciones que se hayan producido en el valor razonable.

b) Correcciones valorativas por deterioro

Al cierre del ejercicio, se han efectuado las correcciones valorativas necesarias por la existencia de evidencia objetiva que el valor en libros de una inversión no es recuperable.

El importe de esta corrección es la diferencia entre el valor en libros del activo financiero y el importe recuperable. Se entiende por importe recuperable como el mayor importe entre su valor razonable menos los costes de venta y el valor actual de los flujos de efectivo futuros derivados de la inversión.

Las correcciones valorativas por deterioro, y si procede, su reversión, se han registrado como un gasto o un ingreso respectivamente en la cuenta de pérdidas y ganancias. La reversión tiene el límite del valor en libros del activo financiero.

En particular, al final del ejercicio se comprueba la existencia de evidencia objetiva que el valor de un crédito (o de un grupo de créditos con similares características de riesgo valorados colectivamente) se ha deteriorado como consecuencia de uno o más acontecimientos que han ocurrido tras su reconocimiento inicial y que han ocasionado una reducción o un retraso en los flujos de efectivo que se habían estimado recibir en el futuro y que puede estar motivado por insolvencia del deudor.

La pérdida por deterioro será la diferencia entre su valor en libros y el valor actual de los flujos de efectivo futuros que se han estimado que se recibirán, descontándolos al tipo de interés efectivo calculado en el momento de su reconocimiento inicial.

c) Criterios empleados para el registro de la baja de activos financieros y pasivos financieros:

Durante el ejercicio, no se ha dado de baja ningún activo ni pasivo financiero.

d) Inversiones en empresas de grupo, multigrupo y asociadas:

No se han realizado inversiones en empresas de grupo, multigrupo y asociadas.

e) Criterios empleados en la determinación de los ingresos o gastos procedentes de las distintas categorías de instrumentos financieros:

Los intereses y dividendos de activos financieros devengados con posterioridad al momento de la adquisición se han reconocido como ingresos en la cuenta de pérdidas y ganancias. Para el reconocimiento de los intereses se ha utilizado el método del interés efectivo. Los dividendos se reconocen cuando se declare el derecho del socio a recibirlo.

6. Instrumentos de patrimonio propio en poder de la empresa:

Cuando la empresa ha realizado alguna transacción con sus propios instrumentos de patrimonio, se ha registrado el importe de estos instrumentos en el patrimonio neto. Los gastos derivados de estas transacciones, incluidos los gastos de emisión de estos instrumentos, se han registrado directamente contra el patrimonio neto como menores reservas.

MEMORIA 2020(ABREVIADA)

EXPLOTACIONES TURISTICAS SANTANA DOMINGUEZ, SL

B76362888

Cuando se ha desistido de una operación de esta naturaleza, los gastos derivados de la misma se han reconocido en la cuenta de pérdidas y ganancias.

7. Existencias:

Las existencias están valoradas al precio de adquisición o al coste de producción. Si necesitan un periodo de tiempo superior al año para estar en condiciones de ser vendidas, se incluye en este valor, los gastos financieros oportunos.

Cuando el valor neto realizable sea inferior a su precio de adquisición o a su coste de producción, se efectuarán las correspondientes correcciones valorativas.

El valor neto realizable representa la estimación del precio de venta menos todos los costes estimados de terminación y los costes estimados que serán necesarios en los procesos de comercialización, venta y distribución.

La Sociedad realiza una evaluación del valor neto realizable de las existencias al final del ejercicio, dotando la oportuna pérdida cuando las mismas se encuentran sobrevaloradas.

Cuando las circunstancias que previamente causaron la disminución hayan dejado de existir o cuando exista clara evidencia de incremento en el valor neto realizable a causa de un cambio en las circunstancias económicas, se procede a revertir el importe de esta disminución.

8. Transacciones en moneda extranjera:

No existen transacciones en moneda extranjera.

9. Impuesto sobre beneficios:

El gasto por impuesto sobre beneficios representa la suma del gasto por impuesto sobre beneficios del ejercicio así como por el efecto de las variaciones de los activos y pasivos por impuestos anticipados, diferidos y créditos fiscales.

El gasto por impuesto sobre beneficios del ejercicio se calcula mediante la suma del impuesto corriente que resulta de la aplicación del tipo de gravamen sobre la base imponible del ejercicio, tras aplicar las deducciones que fiscalmente son admisibles, más la variación de los activos y pasivos por impuestos anticipados / diferidos y créditos fiscales, tanto por bases imponibles negativas como por deducciones.

Los activos y pasivos por impuestos diferidos incluyen las diferencias temporales que se identifican como aquellos importes que se prevén pagadores o recuperables por las diferencias entre los importes en libros de los activos y pasivos y su valor fiscal, así como las bases imponibles negativas pendientes de compensación y los créditos por deducciones fiscales no aplicadas fiscalmente. Estos importes se registran aplicando a la diferencia temporal o crédito que corresponda el tipo de gravamen al que se espera recuperarlos o liquidarlos.

Se reconocen pasivos por impuestos diferidos para todas las diferencias temporales imponibles. Por su parte, los activos por impuestos diferidos, identificados con diferencias temporales, bases imponibles negativas y deducciones pendientes de compensar, sólo se reconocen en el supuesto de que se considere probable que la Sociedad tenga en el futuro suficientes ganancias fiscales contra las cuales poder hacerlas efectivas.

Con ocasión de cada cierre contable, se revisan los impuestos diferidos registrados (tanto activos como pasivos) con objeto de comprobar que se mantienen vigentes, efectuándose las oportunas correcciones a los mismos de acuerdo con los resultados de los análisis realizados.

10. Ingresos y gastos: prestaciones de servicios realizados por la empresa:

Los ingresos y gastos se imputan en función del principio del devengo, es decir, cuando se produce la

MEMORIA 2020(ABREVIADA)

EXPLORACIONES TURISTICAS SANTANA DOMINGUEZ, SL

B76362888

corriente real de los bienes y servicios que los mismos representan, con independencia del momento que se produzca la corriente monetaria o financiera derivada de ellos. Concretamente, los ingresos se calculan al valor razonable de la contraprestación a recibir y representan los importes a cobrar por los bienes entregados y los servicios prestados en el marco ordinario de la actividad, deducidos los descuentos e impuestos.

Los ingresos por intereses se devengan siguiendo un criterio financiero temporal, en función del principal pendiente de pago y el tipo de interés efectivo aplicable. Los servicios prestados a terceros se reconocen al formalizar la aceptación por parte del cliente. Los cuales, en el momento de la emisión de estados financieros se encuentran realizados pero no aceptados, se valoran al menor valor entre los costes producidos y la estimación de aceptación.

Los ingresos se encuentran valorados por el importe realmente percibido y los gastos por el coste de adquisición, habiéndose contabilizado según el criterio de devengo.

11. Provisiones y contingencias:

Las cuentas anuales de la Sociedad recogen todas las provisiones significativas en las cuales es mayor la probabilidad que se haya de atender la obligación. Las provisiones se reconocen únicamente en base a hechos presentes o pasados que generen obligaciones futuras. Se cuantifican teniendo en consideración la mejor información disponible sobre las consecuencias del suceso que las motivan y son reestimadas con ocasión de cada cierre contable. Se utilizan para afrontar las obligaciones específicas para las cuales fueron originalmente reconocidas. Se procede a su reversión total o parcial, cuando estas obligaciones dejan de existir o disminuyen.

12. Gastos de personal: compromisos por pensiones:

Los gastos de personal incluyen todos los sueldos y las obligaciones de orden social obligatorias o voluntarias devengadas en cada momento, reconociendo las obligaciones por pagas extras, vacaciones o sueldos variables y sus gastos asociados.

La empresa no realiza retribuciones a largo plazo al personal.

13. Subvenciones, donaciones y legados:

Las subvenciones, donaciones y legados no reintegrables se contabilizan como ingresos directamente imputados al patrimonio neto y se reconocen en la cuenta de pérdidas y ganancias como ingresos sobre una base sistemática y racional de forma correlacionada con los gastos derivados del gasto o inversión objeto de la subvención.

Las subvenciones, donaciones y legados que tengan carácter de reintegrables se registran como pasivos de la empresa hasta que adquieren la condición de no reintegrables.

14. Combinaciones de negocios:

Durante el ejercicio no se han realizado operaciones de esta naturaleza.

15. Negocios conjuntos:

No existe ninguna actividad económica controlada conjuntamente con otra persona física o jurídica.

16. Transacciones entre partes vinculadas:

No existen transacciones entre partes vinculadas.

04 - INMOVILIZADO MATERIAL, INTANGIBLE E INVERSIONES INMOBILIARIAS

1. Análisis del movimiento comparativo del ejercicio actual y anterior del inmovilizado material, intangible e

MEMORIA 2020(ABREVIADA)

EXPLOTACIONES TURISTICAS SANTANA DOMINGUEZ, SL

B76362888

inversiones inmobiliarias y de sus correspondientes amortizaciones acumuladas y correcciones valorativas por deterioro de valor acumulado:

Movimiento del inmovilizado intangible	Importe 2020	Importe 2019
SALDO INICIAL BRUTO		
(+) Entradas	2.006,30	
(+) Correcciones de valor por actualización		
(-) Salidas		
SALDO FINAL BRUTO	2.006,30	

Movimientos amortización inmovilizado intangible	Importe 2020	Importe 2019
SALDO INICIAL BRUTO		
(+) Aumento por dotaciones	537,45	
(+) Aum. amort. acum. por efecto de actualización		
(+) Aumentos por adquisiciones o traspasos		
(-) Disminuciones por salidas, bajas y traspasos		
SALDO FINAL BRUTO	537,45	

Movimientos del inmovilizado material	Importe 2020	Importe 2019
SALDO INICIAL BRUTO	25.000,00	
(+) Entradas	3.164.855,23	25.000,00
(+) Correcciones de valor por actualización		
(-) Salidas	25.000,00	
SALDO FINAL BRUTO	3.164.855,23	25.000,00

Movimientos amortización del inmovilizado material	Importe 2020	Importe 2019
SALDO INICIAL BRUTO		
(+) Aumento por dotaciones	27.780,09	
(+) Aum. amort. acum. por efecto de actualización		
(+) Aumentos por adquisiciones o traspasos		
(-) Disminuciones por salidas, bajas y traspasos		
SALDO FINAL BRUTO	27.780,09	

En 2020 se adquiere el Complejo de apartamentos Casas Carmen por un valor de 2.700.000 euros:

REFERENCIA CATASTRAL	DIRECCIÓN
4405203DS4740N0001SE	AV MADRID DE 31 PI:BJ Pt:01 SAN BARTOLOME DE TIRAJANA 35100-LP
4405203DS4740N0002DR	AV MADRID DE 31 PI:BJ Pt:02 SAN BARTOLOME DE TIRAJANA 35100-LP
4405203DS4740N0003FT	AV MADRID DE 31 PI:BJ Pt:03 SAN BARTOLOME DE TIRAJANA 35100-LP
4405203DS4740N0004GY	AV MADRID DE 31 PI:BJ Pt:04 SAN BARTOLOME DE TIRAJANA 35100-LP
4405203DS4740N0005HU	AV MADRID DE 31 PI:BJ Pt:05 SAN BARTOLOME DE TIRAJANA 35100-LP
4405203DS4740N0006JI	AV MADRID DE 31 PI:BJ Pt:06 SAN BARTOLOME DE TIRAJANA 35100-LP
4405203DS4740N0007KO	AV MADRID DE 31 PI:BJ Pt:07 SAN BARTOLOME DE TIRAJANA 35100-LP
4405203DS4740N0008LP	AV MADRID DE 31 PI:01 Pt:08 SAN BARTOLOME DE TIRAJANA 35100-LP
4405203DS4740N0009BA	AV MADRID DE 31 PI:01 Pt:09 SAN BARTOLOME DE TIRAJANA 35100-LP
4405203DS4740N0010KO	AV MADRID DE 31 PI:01 Pt:10 SAN BARTOLOME DE TIRAJANA 35100-LP
4405203DS4740N0011LP	AV MADRID DE 31 PI:01 Pt:11 SAN BARTOLOME DE TIRAJANA 35100-LP
4405203DS4740N0012BA	AV MADRID DE 31 PI:01 Pt:12 SAN BARTOLOME DE TIRAJANA 35100-LP
4405203DS4740N0013ZS	AV MADRID DE 31 PI:01 Pt:13 SAN BARTOLOME DE TIRAJANA 35100-LP
4405203DS4740N0014XD	AV MADRID DE 31 PI:01 Pt:14 SAN BARTOLOME DE TIRAJANA 35100-LP

MEMORIA 2020(ABREVIADA)
EXPLORACIONES TURISTICAS SANTANA DOMINGUEZ, SL
B76362888

La sociedad no dispone de inmovilizados intangibles con vida útil indefinida.

La sociedad no dispone de inversiones inmobiliarias.

2. Arrendamientos financieros y otras operaciones de naturaleza similar sobre activos no corrientes: No existen

05 - ACTIVOS FINANCIEROS

1. A continuación se muestra el movimiento de los activos financieros:

Créditos, derivados y otros cp	Importe 2020	Importe 2019
Activos a valor razonable con cambios pyg:		
- Mantenedos para negociar		
- Otros		
Inversiones mantenidas hasta el vencimiento		
Préstamos y partidas a cobrar	2.608,38	
Activos disponibles para la venta:		
- Valorados a valor razonable		
- Valorados a coste		
Derivados de cobertura		
TOTAL	2.608,38	

Total activos financieros cp	Importe 2020	Importe 2019
Activos a valor razonable con cambios pyg:		
- Mantenedos para negociar		
- Otros		
Inversiones mantenidas hasta el vencimiento		
Préstamos y partidas a cobrar	2.608,38	
Activos disponibles para la venta:		
- Valorados a valor razonable		
- Valorados a coste		
Derivados de cobertura		
TOTAL	2.608,38	

Créditos, derivados y otros lp	Importe 2020	Importe 2019
SALDO INICIAL		
(+) Altas	1.344,00	
(+) Traspasos y otras variaciones		
(-) Salidas y reducciones		
(-) Traspasos y otras variaciones		
SALDO FINAL	1.344,00	

Total activos financieros lp	Importe 2020	Importe 2019
SALDO INICIAL		
(+) Altas	1.344,00	
(+) Traspasos y otras variaciones		
(-) Salidas y reducciones		
(-) Traspasos y otras variaciones		
SALDO FINAL	1.344,00	

2. Correcciones por deterioro del valor originadas por el riesgo de crédito:

No existen correcciones por deterioro del valor originadas por el riesgo de crédito.

MEMORIA 2020(ABREVIADA)

EXPLOTACIONES TURISTICAS SANTANA DOMINGUEZ, SL B76362888

3. Valor razonable y variaciones en el valor de activos financieros valorados a valor razonable:

a) El valor razonable se determina en su totalidad tomando como referencia los precios cotizados en mercados activos.

c) No existen instrumentos financieros derivados distintos de los que se califican como instrumentos de cobertura.

4. Empresas del grupo, multigrupo y asociadas:

- A efectos de la presentación de las Cuentas Anuales de una empresa o sociedad se entenderá que otra empresa forma parte del grupo cuando ambas estén vinculadas por una relación de control, directa o indirecta, análoga a la prevista en el artículo 42 del Código de Comercio para los grupos de sociedades o cuando las empresas estén controladas por cualquier medio por una o varias personas físicas o jurídicas, que actúen conjuntamente o se hallen bajo dirección única por acuerdos o cláusulas estatutarias.
- Las entidades que se relacionan están sometidas a una misma unidad de decisión, al estar controladas directa o indirectamente por don Francisco Santana Domínguez, es socio al 100% de la entidad Suministros Santana Domínguez, SLU que es a su vez socio único de le entidad Explotaciones Turísticas Santana Domínguez, SLU estando obligadas a consolidar.

Denominación	NIF	Domicilio	Forma Jurídica
Suministros Santana Domínguez	B76211390	Calle Isora, 2 Ingenio	SLU
Explotaciones Turísticas Santana Domínguez	B76362888	Calle Isora, 2 Ingenio	SL

Entidad	Activo Total	Cifra Negocios	Nº Empleados
Suministros Santana Domínguez	13.727.670,29	26.921.878,29	22
Explotaciones Turísticas Santana Domínguez	3.233.364,61	36.013,46	3
Total	16.961.034,90	26.957.891,75	25

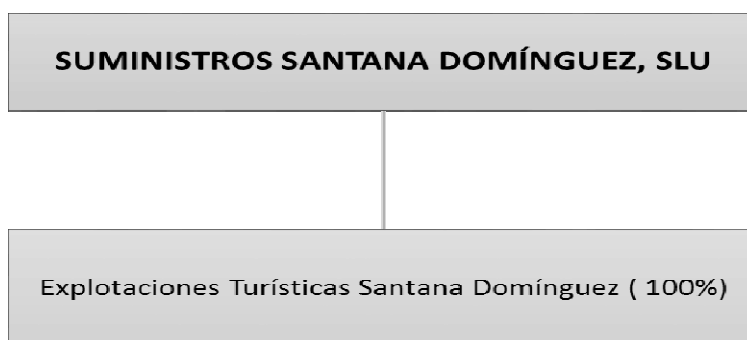

06 - PASIVOS FINANCIEROS

MEMORIA 2020(ABREVIADA)

EXPLOTACIONES TURISTICAS SANTANA DOMINGUEZ, SL

B76362888

Información sobre:

Total pasivos financieros a lp	Importe 2020	Importe 2019
Débitos y partidas a pagar	3.372.552,85	25.187,10
Pasivos a valor razonable con cambios en pyg:		
- Mantenedos para negociar		
- Otros		
Derivados de cobertura		
TOTAL	3.372.552,85	25.187,10

Total pasivos financieros a cp	Importe 2020	Importe 2019
Débitos y partidas a pagar	7.347,40	
Pasivos a valor razonable con cambios en pyg:		
- Mantenedos para negociar		
- Otros		
Derivados de cobertura		
TOTAL	7.347,40	

Los pagos a proveedores/acreedores tienen vencimiento en el próximo año.

No existen deudas con entidades financieras.

La deuda a largo plazo corresponde a una póliza suscrita con el socio único descrita en el punto 9 de la memoria al ser operaciones con partes vinculadas.

- a) No existen deudas con garantía real.
- b) No existen impagos sobre los préstamos pendientes de pago.

07 - FONDOS PROPIOS

La empresa no tenía al principio del ejercicio, ni ha adquirido durante el mismo, acciones o participaciones propias.

Tipo acción / Participación	Nº acciones / Participaciones	Valor Nominal	Numeración
A	100	100,000000	Del número 1 al 100

La entidad se constituyó el 16 de diciembre de 2019, ante D. Manuel Guzmán Ramos, notario del Ilustre Colegio Notarial de las Islas Canarias, bajo el número 2464 de su protocolo. La entidad está participada al 100% por Suministros Santana Domínguez, S.L.U.

08 - SITUACIÓN FISCAL

1. **Gasto por impuesto sobre beneficios corriente:** en el presente ejercicio el importe registrado por gasto por impuesto sobre beneficios corriente asciende a 0,00 euros.

2. **Créditos por bases imponibles :**

Concepto	A Compensar	Aplicado	Pendiente
B. I. Neg. Régimen General Ejercicio 2019	217,31		217,31
Total	217,31		217,31

3. **Deducción por inversión en Canarias.**No existe.

4- **Otras deducciones .** No existen.

5.-**Reserva para Inversiones en Canarias.** No se han realizado dotaciones ni inversiones anticipadas.

MEMORIA 2020(ABREVIADA)
EXPLOTACIONES TURISTICAS SANTANA DOMINGUEZ, SL
B76362888

09 - OPERACIONES CON PARTES VINCULADAS

1. Existen operaciones con partes vinculadas. En 2019 se pacta una póliza de crédito por un período de 36 meses con un límite de 4.000.000 € con la socia única Suministros Santana Domínguez cuyo saldo a 31.12.2020 asciende a 3.328.852,31€. En 2020 se liquidan intereses por un importe de 53.951,28€.
2. No hay personal de alta dirección.
3. No hay remuneraciones a los miembros del órgano de administración

10 - OTRA INFORMACIÓN

1. A continuación se detalla la plantilla media de trabajadores total:

TOTAL EMPLEO MEDIO

<u>Ejercicio 2020</u>	<u>Ejercicio 2019</u>
2,55	0,00

2. La empresa no tiene acuerdos que no figuren en el balance.
3. No existen subvenciones, donaciones ni legados recibidos durante el ejercicio actual ni durante el ejercicio anterior.